

CENTRO DE HABILITAÇÃO  
**PROMOVE**

ENTIDADE SEM FINS LUCRATIVOS

CGC 69.127.611/0001-00

CCM 2.185.526-6

RUA DUARTE DE AZEVEDO, 686 - CEP 02036-022 FONE: 290-1486  
TERMINAL DO METRÔ - SANTANA - SÃO PAULO - FAX: 950-0820



**RELATÓRIO DE ATIVIDADES  
MÊS DE  
DEZEMBRO/1995**

**PROJETO LEKOTEK**



## RELATÓRIO DE VISITA AS CRECHES

DATA: 12/12/95

I - Creche Prof<sup>a</sup> Eunice Pinheiro Machado Padovam  
Rua Vítório Azzalin, 416 - São Mateus - SP.

A gerente técnica-administrativa fonoaudióloga CLAUDIA AMALFI MARQUES, o coordenador técnico psicólogo ANTONIO DE PADÚA SERAFIM e a assessora ambiental arquiteta LUCIANA FLORES MARTINS, participaram da visita de apresentação técnica do Projeto Lekotek vai à creche e avaliação diagnóstica do equipamento.

Foram recebidos pela Diretora Sra. DJANIRA (pedagoga) e pela Técnica Responsável Sra. LUÍSA (pedagoga).

A creche atende crianças de 01 à 07 anos que se dividem nos seguintes grupos por faixa etária: Berçário Maior, Mini-grupo, Maternal I, Maternal II, Jardim e Pré.

Segundo a diretora o equipamento segue a filosofia construtivista.

São atendidas 150 crianças.

A rotina do período diurno é a seguinte:



# CENTRO DE HABILITAÇÃO **PROMOVE**

ENTIDADE SEM FINS LUCRATIVOS

CGC 69.127.611/0001-00

CCM 2.185.526/6

RUA QUARTE DE AZEVEDO, 686 - CEP 02036-022 - FONE: 290-1486  
TERMINAL DO METRÔ - SANTANA - SÃO PAULO - FAX: 950-0820



- 7:00hs. - entrada
- 7:30hs. - triagem
- 8:00hs. - Primeira refeição/higienização
- 9:00hs. - Lanche/higienização/atividades
- 11:00hs- Almoço/descanso
- 14:00hs- Despertar/lanche
- 15:00hs- Atividades
- 16:00hs- Sopa/higienização
- 17:00hs- Saída (16:30 às 17:30hs)

No período noturno são atendidas cerca de 50 crianças, sendo a faixa etária de 05 meses à 08 anos. De 15 à 20 crianças dormem na creche, e 23 crianças ficam o dia todo (até a noite).

A rotina noturna é a seguinte:

- 18:00hs- entrada
- 19:00hs- jantar
- 21:00hs- leite/chá/bolo
- 22:00hs- atividades de relaxamento preparatórios para o sono

As crianças do período noturno são descritas como agitadas, com déficit de atenção, dificuldades de se fixar a uma atividade e carentes do ponto de vista emocional (apresentando necessidade de atenção constante dos adultos, solicitando carícias e afagos).

Os usuários da creche moram distante, são provenientes de famílias numerosas, com e sem pais, as mães trabalham como diaristas ou em fábricas e são as provedoras das famílias, pois na maioria dos casos os pais estão desempregados.

São realizadas reuniões bimestrais com as famílias.



# CENTRO DE HABILITAÇÃO PROMOVE

ENTIDADE SEM FINS LUCRATIVOS

CGC 69.127.611/0001 00

CCM 2.185.526 6

RUA DUARTE DE AZEVEDO, 686 - CEP 02036 022 - FONE: 290-1486  
TERMINAL DO METRÔ - SANTANA - SÃO PAULO - FAX: 950-0820

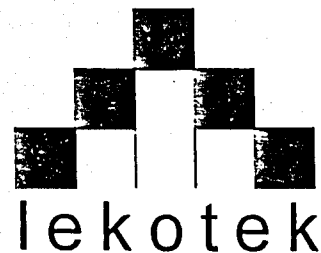

Há um bom relacionamento entre o equipamento e a comunidade.

Periodicamente são realizadas atividades de caráter recreativo-cultural, com saídas externas com os grupos e discussão dos temas visitados. Ex.: Visita ao Museu do Ipiranga.

A turma do pré costuma ser levada a conhecer a Brinquedoteca da USP (LABRIMP).

As ADIs trabalham em sistema de rodízio, sendo 3 ou 4 ADIs para o Berçário e Mini-Grupo e 2 ADIs para os outros grupos. Das 14:00 às 23:00hs somam-se mais 3 ADIs e das 22:00 às 7:00hs ficam outras três.

O nível de escolaridade das ADIs é 1º grau.

O equipamento conta com amplo espaço em terreno em declive. As construções são de alvenaria, em boas condições de manutenção e limpeza. As salas são amplas, claras e ventiladas. Há pouco mobiliário na creche. Contam com um play ground. As instalações estão passando por reforma.

A creche conta com aparelho de TV e vídeo, aparelho de som, colchonetes e alguns brinquedos.

No fundo do terreno funciona o projeto PAI voltado para crianças e adolescentes de 7 a 14 anos, que não serão incluídos no projeto Lekotek vai à creche.

## II - Creche Vila Nova Curuçá

Rua Árvore de Cera, 170 - Vila Nova Curuçá/SP

Foram recebidos pela Diretora Sra. NEUSA (psicóloga).

O equipamento atende 160 crianças de 0 à 06 anos, tendo a possibilidade de atendimento noturno para o próximo ano e redução da faixa etária para de 0 à 04



# CENTRO DE HABILITAÇÃO PROMOVE

ENTIDADE SEM FINE LUCRATIVO

CGC 69.127.611/0001-00

CCM 2.185.526-6

RUA DUARTE DE AZEVEDO, 686 - CEP 02036-022 - FONE: 290-1486  
TERMINAL DO METRÔ - SANTANA - SÃO PAULO - FAX: 950-0820

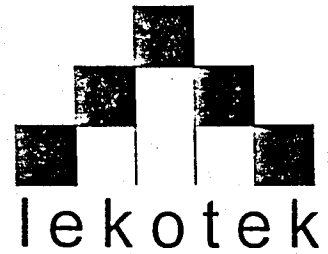

anos de idade. Atualmente funciona das 7:00 às 17:00hs. Durante o mês de Janeiro estarão em férias coletivas.

As crianças são divididas em grupos de acordo com a idade, indo do Berçário ao Pré.

Ao todo são 11 ADIs com nível de escolaridade variando de 1º a 2º grau completo.

A rotina da creche é a seguinte:

7:00hs. - entrada  
8:00hs. - café  
9:00hs. - suco  
10:00hs- parque (30 minutos cada turma)  
10:30 - 12:30hs - almoço  
12:30hs- descanso  
14:00hs- lanche  
15:30hs- jantar dos pequenos  
16:30 - 17:00hs- saída

As famílias são na maioria compostas por casais separados ou mães solteiras. As mães trabalham e há muitos pais desempregados.

Trata-se de uma região perigosa, mas a creche é respeitada pois é frequentada pelos filhos dos transgressores.

O relacionamento da equipe da creche com os pais é descrito como muito bom.

As instalações se encontram com um bom nível de manutenção e limpeza. No térreo funciona a administração, refeitório, banheiro, sala de enfermagem, lavanderia, cozinha e 03 salas de aula. No fundo há área verde com play ground



# CENTRO DE HABILITAÇÃO **PROMOVE**

ENTIDADE SEM FINS LUCRATIVOS

CGC 69.127.611/0001-00

CCM 2.185.526-6

RUA DUARTE DE AZEVEDO, 686 - CEP 02036-022 - FONE: 290-1486

TERMINAL DO METRÔ - SANTANA - SÃO PAULO - FAX: 950-0820



e areia. No piso superior funciona 4 salas, sendo que uma está desativada (com espelhos e armários) e pode ser utilizada pela equipe Lekotek.

A creche possui um aparelho de som, um violão e pouquíssimos brinquedos, alguns em mau estado de conservação.

**III - Creche Espirita Benção e Paz**  
Rua Renato Rinaldo, 517 - Vila Carrão/SP

Participaram desta visita a gerente e o coordenador técnico. Foram recebidos pela Sra. ALICE (administradora) e pela Sra. ANA PAULA (coordenadora técnica).

São atendidas 130 crianças de 03 meses a 06 anos e 06 meses de idade.

A creche possui professoras com formação em magistério.

As famílias são formadas por mães que trabalham fora, sendo que cerca de 50% são mães solteiras. Há muitos casos de pais separados. Os pais estão desempregados na maioria dos casos.

A rotina é a seguinte:

7:00hs. - entrada

8:00hs. - café

11:00hs- almoço

12:00 às 14:00hs- descanso

14:30hs- café da tarde

16:00hs- jantar

17:00hs- saída

No piso térreo funcionam as salas de aula, administração, refeitório e o parque. No piso superior há o Centro Espirita, sendo que neste ano teve a necessidade de ceder uma sala para abrigar um grupo-classe.

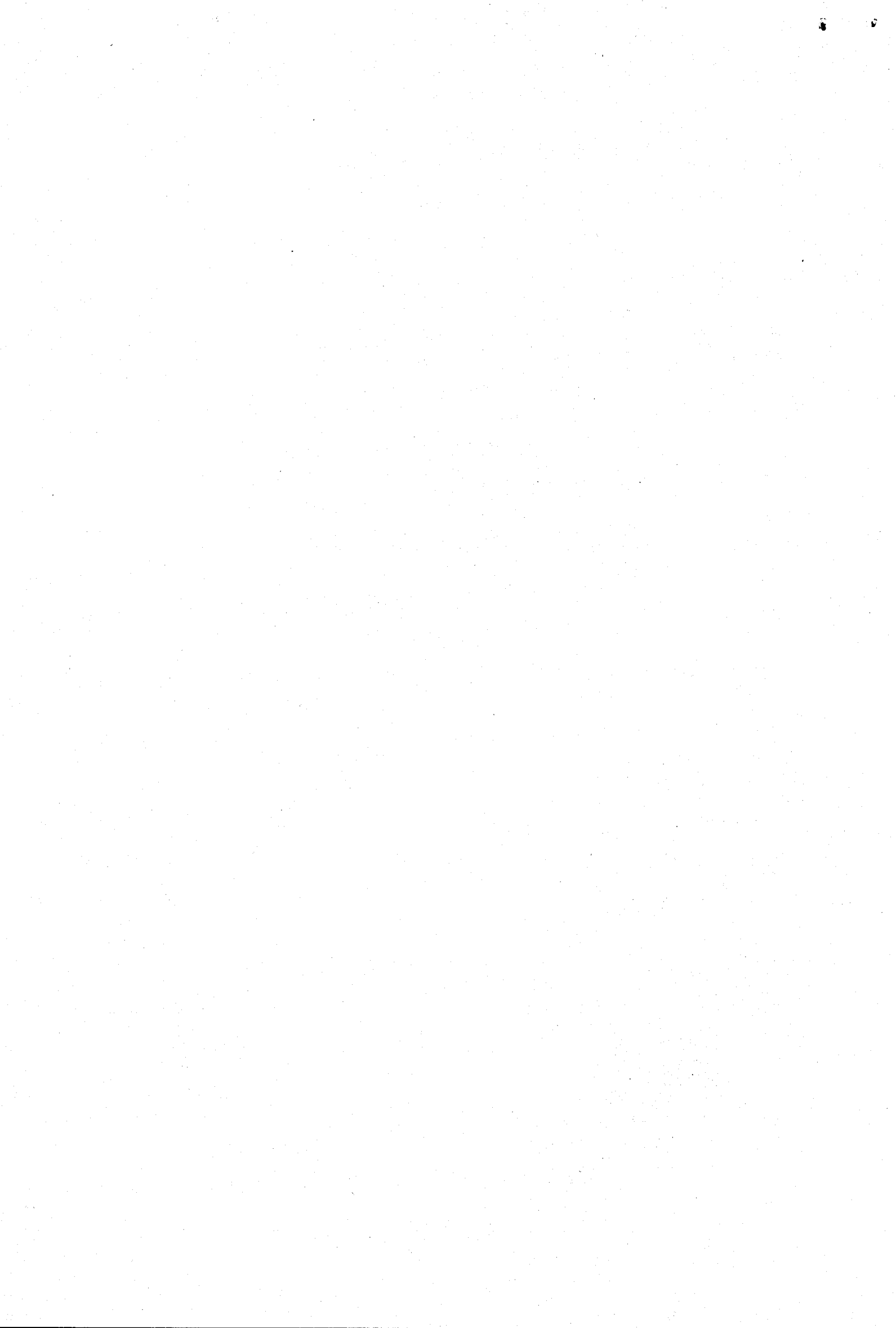

# CENTRO DE HABILITAÇÃO **PROMOVE**

ENTIDADE SEM FINS LUCRATIVOS

CGC 69.127.611/0001-00

CCM 2.185.526-6

RUA DUARTE DE AZEVEDO, 686 CEP 02036-022 FONE: 290-1486  
TERMINAL DO METRÔ - SANTANA - SÃO PAULO - FAX: 950-0820

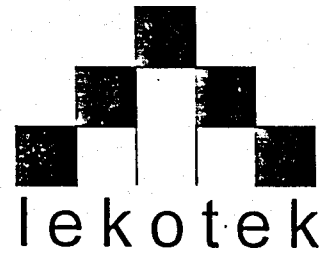

Segundo a administradora não há critério religioso para ingresso na creche, nem ensino religioso para as crianças, mas há mensagens espalhadas por todo o prédio.

Há um bom nível de manutenção e limpeza nas instalações.

A creche conta com um aparelho de som e muitos brinquedos (segundo a administradora).

#### IV - Creche da Associação Comunitária de Mulheres do Movimento dos Sem Terra. - Ermelino Matarazzo/SP

A visita foi realizada em 14/12/95 pela gerente e pelo coordenador.

Foram recebidos em primeiro lugar pela Sra. ELECY e posteriormente juntou-se ao grupo a Sra. NEUZA.

A creche conta com dois núcleos, atendendo no total 100 crianças, na faixa etária de 2 anos e 7 meses à 6 anos e 11 meses de idade.

A equipe é composta por 05 pajens mais alguns voluntários, uma enfermeira e uma coordenadora pedagógica. O nível de escolaridade dos pajens é 2º grau incompleto.

Todas as famílias são carentes, as mães geralmente trabalham como diaristas ou domésticas, os pais são pedreiros ou estão realizando trabalho temporário. Muitas mulheres são mães solteiras. Há três casos de crianças que vivem com os tios por não terem pai nem mãe. A maioria das crianças moram em barracos em favelas.



# CENTRO DE HABILITAÇÃO **PROMOVE**

ENTIDADE SEM FINS LUCRATIVOS

CGC 69.127.611/0001-00

CCM 2.185.526-6

RUA DUARTE DE AZEVEDO, 686 - CEP 02036-022 FONE: 290-1486

TERMINAL DO METRÔ - SANTANA - SÃO PAULO FAX: 950-0820



O equipamento enfrenta sérias dificuldades financeiras e sobrevive graças a doações de pessoas físicas e jurídicas.

As instalações são pequenas para abrigar o número de crianças. Na unidade I não há espaço externo disponível.

Na unidade II há uma área semi-construída.

A comunidade é bastante participativa.

A rotina da creche é a seguinte:

7:00hs. - entrada  
8:00hs. - café/higienização  
8:30hs. - atividades pedagógicas  
9:15hs. - suco/atividades pedagógicas  
11:00 às 12:00hs- almoço  
12:00hs- repouso  
14:00hs- atividades pedagógicas  
15:00hs- lanche  
16:00hs- jantar  
17:00hs- saída

Os grupos-classe se dividem entre Maternal I e Pré.



# CENTRO DE HABILITAÇÃO **PROMOVE**

ASSISTÊNCIA SEM FINS LUCRATIVOS

CGC 69.127.611/0001-00

CCM 2.185.526 6

RUA DUARTE DE AZEVEDO, 686 - CEP 02036-022 - FONE: 290-1486

TERMINAL DO METRÔ - SANTANA - SÃO PAULO - FAX: 950-0820



## **REUNIÃO COM DIRIGENTES DAS CRECHES DO PROJETO**

Após visitas realizadas pela equipe Lekotek às creches, os seus respectivos responsáveis foram convidados a participarem de uma reunião no Centro Lekotek Brasil no dia 21.12.95.

A reunião visou esclarecer de maneira mais compacta a filosofia do sistema Lekotek e o planejamento das atividades a serem realizadas nas creches.

Utilizando recursos visuais (slides) foi apresentado por Cláudia Amalfi Marques - Gerente Administrativa do Lekotek vai a creche; Antônio de Pádua Serafim - Coordenador Técnico do Lekotek vai a creche e Matias Estevão Rath - Gerente Administrativo do Centro Lekotek Brasil, a filosofia Lekotek, os Centros Lekoteks espalhados a nível internacional, a dinâmica do atendimento Lekotek (postura do líder - participação da família), a importância do sistema Lekotek nas creches; bem como a visita as instalações do Centro Lekotek Brasil e a toda equipe que a compõe.

Finalizando a reunião ficou estabelecido que haverá nova reunião afim de se aprofundar questões que se referem a prática da filosofia Lekotek.

## **RELATÓRIO DE ATIVIDADES DA EQUIPE TÉCNICA JÁ CONTRATADA**

Durante o mês de Dezembro, mês da implantação do projeto Lekotek vai a creche, foram desenvolvidas diversas atividades visando a organização e funcionamento do projeto.

Após montada a equipe e organizada a grade de horário de cada integrante (líder) foram

- 1- Compra de brinquedos e materiais pedagógicos;
- 2- Montagem e teste de cada brinquedo;
- 3- Adequação de embalagens para o manuseio constante dos brinquedos ;



CENTRO DE HABILITAÇÃO  
**PROMOVE**

ESPECIALIDADE EM FINS LUCRATIVOS

CGC 69.127.611/0001 00

CCM 2.185.526-6

RUA DUARTE DE AZEVEDO, 686 - CEP 02036-022 - FONE: 290-1486  
TERMINAL DO METRÔ - SANTANA - SÃO PAULO - FAX: 950-0820



4- Catalogação de brinquedos segundo sistema Lekotek;

5- Reunião aos sábados com a presença da coordenação e dos líderes Lekotek com o objetivo de discutir e aperfeiçoar cada passo do projeto;

6- Capacitação dos líderes que atuarão no projeto Lekotek vai a creche.

*Artur*

